

PROFESSOR DA EDUCAÇÃO BÁSICA I

PROVA DE CONHECIMENTOS GERAIS

Texto 1

Alerta em ingresso de 'Praia do Futuro' diz respeito à meia-entrada e não a sexo gay, diz cinema.

(adaptado de <http://oglobo.globo.com/cultura/alerta-em-ingresso-de-praia-do-futuro-diz-respeito-meia-entrada-nao-sexo-gay-diz-cinema-12553105>)

Espectador diz ter sido avisado sobre cenas íntimas no filme com Wagner Moura em sala em João Pessoa.

RIO — Ao lançar "Praia do futuro" no Festival de Berlim, em fevereiro, Wagner Moura tentou se esquivar das perguntas sobre as cenas de sexo entre seu personagem e o ator alemão Clemens Schick. "Temos que ter responsabilidade de não fazer isso virar um assunto. É preciso ver essa relação entre eles com naturalidade", disse ele, à época. Não adiantou. As cenas estão se tornando o principal assunto do filme, que tem classificação etária de 14 anos.

Em Niterói, no Cinemark do Plaza Shopping, cerca de 40 pessoas saíram no meio de uma sessão (domingo, às 21h) do novo filme de Karim Aïnouz, conforme adiantou o colunista do GLOBO Ancelmo Gois. Em Aracaju, uma cena parecida: após clientes pedirem o reembolso do ingresso sentindo-se insatisfeitos com o que viram, uma unidade também da rede Cinemark passou a fazer o alerta nas bilheterias. Há relatos parecidos em São Luís, em que clientes saíram de uma sessão reclamando não terem ido ao cinema "para ver aquilo".

Procurado pelo GLOBO, Aïnouz comentou a polêmica.

— Acho que é uma rejeição bem pequena. Se contarmos que no primeiro fim de semana em cartaz fizemos mais de 40 mil espectadores, a rejeição é quase insignificante. No entanto, se há alguma rejeição, ela somente marca a temperatura da homofobia no público que frequenta o nosso cinema. Ficamos tristes com esse tipo de reação porque a intolerância e o preconceito são manifestações muito tristes da alma humana - e elas em geral são frutos da ignorância, assim como o fascismo e o racismo, mas é muito positivo que o nosso filme venha pra fazer avançar este debate, e quem sabe, promover mais tolerância e respeito às diferenças.

Já em João Pessoa, o professor de turismo e administrador de empresas Iarley Araujo, de 34 anos, que foi assistir ao filme numa sala da rede Cinépolis, foi alertado pelo atendente sobre as "cenas de sexo homossexual". "Senhor, tem certeza de que deseja ver esse filme?", teria perguntado o funcionário, de acordo com o post publicado por Iarley Araújo no Instagram, em que compartilha uma imagem com o carimbo de "avisado" no ingresso do filme. Mas, segundo a empresa, tudo não passa de um mal entendido.

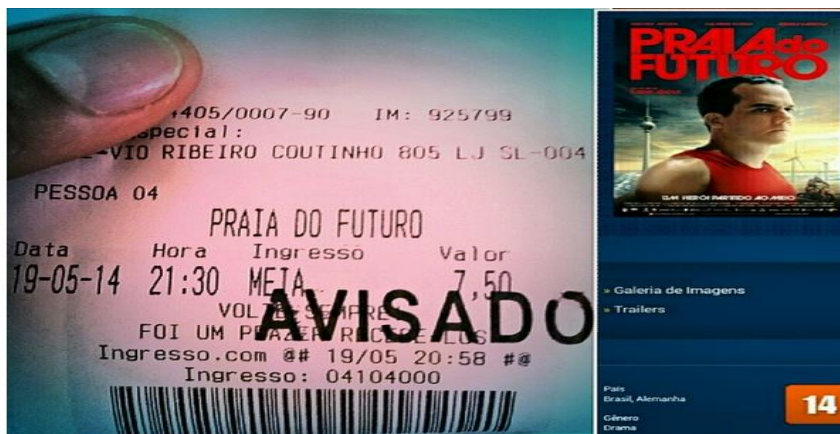

1. Em relação ao texto 1, é CORRETO afirmar:

- I- É um editorial, com características injuntivas.
- II- É um texto jornalístico com traços argumentativos e expositivos.
- III- É uma propaganda institucional em formato de artigo de opinião.

- a) Apenas I e II são corretas.
- b) Apenas II e III são incorretas.
- c) Todas são incorretas, com exceção da afirmativa II.**
- d) Apenas III é correta.

2. Sobre o trecho “Acho que é uma rejeição bem pequena. Se contarmos que no primeiro fim de semana em cartaz fizemos mais de 40 mil espectadores, a rejeição é quase insignificante. No entanto, se há alguma rejeição, ela somente marca a temperatura da homofobia no público que frequenta o nosso cinema. Ficamos tristes com esse tipo de reação porque a intolerância e o preconceito são manifestações muito tristes da alma humana - e elas em geral são frutos da ignorância, assim como o fascismo e o racismo, mas é muito positivo que o nosso filme venha pra fazer avançar este debate, e quem sabe, promover mais tolerância e respeito às diferenças”, podemos AFIRMAR que:

- a) A repetição continuada da palavra *rejeição* foi extremamente necessária, já que não existe em Língua Portuguesa outro vocábulo anafórico semelhante.
- b) Para ficar gramaticalmente correto, o jornalista que escreveu o artigo deveria ter modificado a transcrição da opinião do cineasta Karim Aïnouz, evitando assim a repetição da mesma palavra.
- c) O “erro” linguístico do cineasta se deve ao fato do mesmo ser estrangeiro e não conhecer bem a gramática da Língua Portuguesa.
- d) Os termos “reação”, “intolerância” e “preconceito” não só recuperam adequadamente o vocábulo reiterado pelas frases anteriores (rejeição) mas também ampliam seu significado.**

3. Sobre o uso do acento grave nas expressões “à meia-entrada” (ocorrência 1) e “à época” (ocorrência 2), podemos AFIRMAR que:

- I- É pautado pela mesma regra nas ocorrências 1 e 2
- II- É pautado pela regra de preceder uma palavra feminina na ocorrência 1
- III- É pautado pela regra da preposição *a* que, ao reger um substantivo feminino singular, forma uma locução adverbial que deve necessariamente ser assinalada com um acento diferencial na ocorrência 2

- a) **Todas são falsas, com exceção da III.**
- b) Todas são verdadeiras, com exceção da I.
- c) São verdadeiras I e II.
- d) Somente I é verdadeira.

4. O pronome "se" na frase "Em Aracaju, uma cena parecida: após clientes pedirem o reembolso do ingresso sentindo-se insatisfeitos com o que viram (...)" tem o mesmo valor semântico-sintático na seguinte frase:

- a) Em Maceió paga-se pouco, mas vive-se bem.
- b) Precisa-se de empregados responsáveis.
- c) **Os passageiros indignaram-se com a greve do metrô.**
- d) Após a confusão inicial, durante a briga, os motoristas insatisfeitos ofenderam-se com a maior naturalidade.

5. De acordo com o Acordo Ortográfico vigente, assinale a alternativa na qual a regra implícita quanto ao uso do hífen na expressão "meia-entrada" seja a mesma em todos os exemplos:

- a) auto-escola, e-mail, meia-vida, azul-escuro.
- b) **meio-campista, meio-dia, meio-campo, meio-irmão.**
- c) meia-casaca, primeira-dama, queima-roupa, super-reservada.
- d) meia-noite, bem-criada, mal-dormida, guarda-chuva.

6. Escolha a alternativa que preencha adequadamente as lacunas do texto:

De braços abertos sobre a Guanabara, _____ mais de 700 metros de altura e _____ mais de 82 anos, com o mesmo vigor _____ que o tornou conhecido em todo o mundo. Será que daqui _____ 80 anos o monumento não terá perdido sua _____? Exaltado em prosa e verso, o Cristo Redentor é o mais altaneiro, o mais _____ e o mais democrático símbolo do Rio de Janeiro: é visto por todos e de quase todas as partes da cidade – pelo menos _____ a especulação imobiliária não _____ muralhas de _____ para impedir sua visão.

- a) à / a/ simbólico /há/ majestância/ religioso / aonde / ergueu / arranhas-céus.
- b) há / a/ arquitetônico /há/ maestria/ piedoso / onde / levantou / arranha-céu.
- c) a /há/ iconográfico /a/ magestade/ fervoroso / aonde / construiu / arranha-céus.
- d) **a/ há/ simbólico / a/ majestade/ conspícuo / onde / ergueu / arranha-céus.**

Texto 2

Tá avisado

(disponível em <http://taavisado.tumblr.com/>)

Muito boa a iniciativa de um cinema avisar aos espectadores do filme **Praia do Futuro** que o seu conteúdo pode desagradar alguns. Tão boa que deveria virar política das redes de cinema pra todo filme.

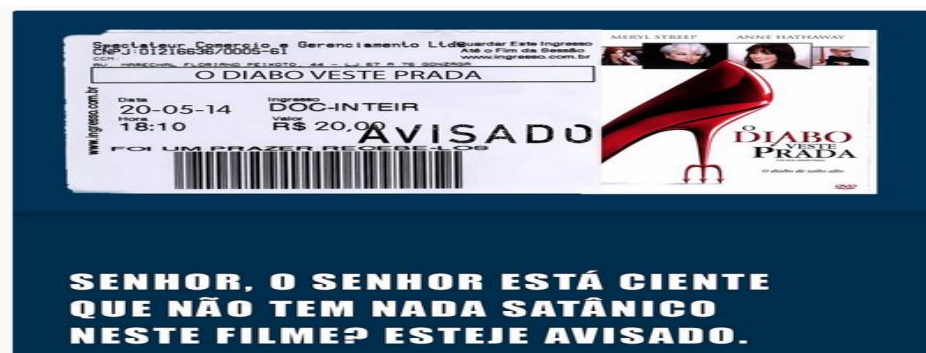

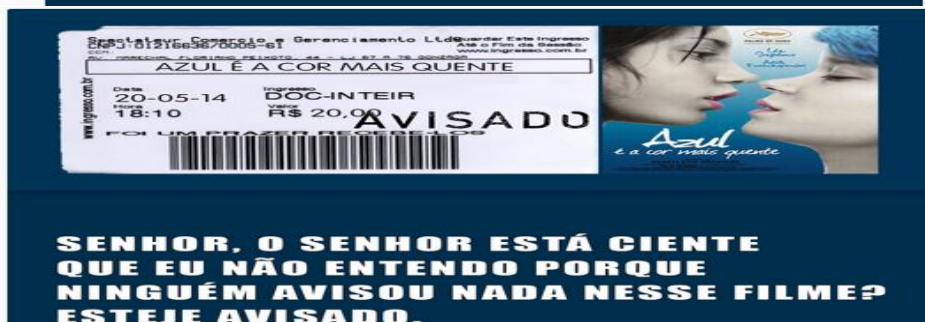
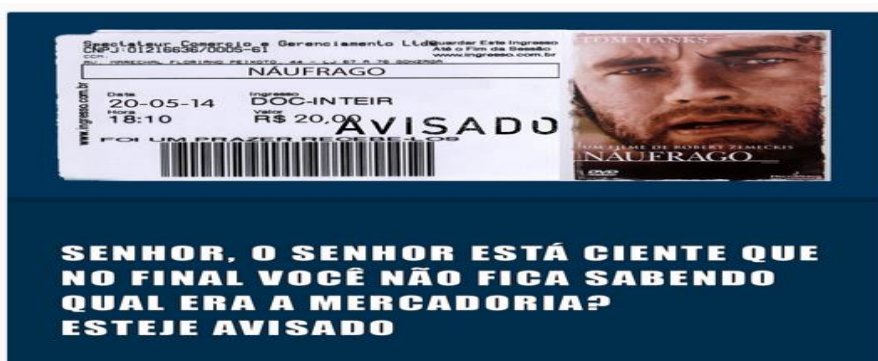
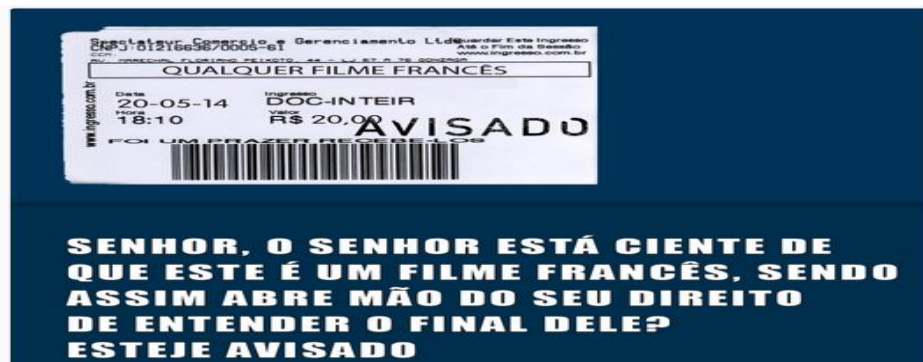

7. Sobre os textos 1 e 2, NÃO é correto afirmar:

- a) O texto 2, através da ironia e humor parodísticos peculiares, constitui-se em uma reinterpretação semiótica intertextual do(s) enunciado(s) recôndito(s) no contexto primário, tanto ao que concerne seu caráter intrínseco e extrínseco
- b) O texto 1, muito embora seja um discurso engendrado por uma premente elite coprodutora do capital cultural, previsto nos moldes da Teoria Crítica e pelo arcabouço da Escola de Frankfurt, escamoteia certo juízo criterioso vigente na sociedade contemporânea em relação às minorias
- c) **O texto 2, por meio de uma fulcral pseudo-intersemiotividade dialógica, replica toda e qualquer possibilidade interpelativa e interpretativa do signo original, corroborando para acentuar a disparidade ambígua e sem fundamento da imagética contida no discurso ulterior.**
- d) Não obstante a equidistância dos dois discursos, a percepção de leitura apropriada do primeiro enunciado é condição *sine qua non* para a correta apreensão do significado marginal na segunda ocorrência.

8. Sobre as formas “seje” e “esteje” presentes no conjunto de imagens que integram o texto 2, é CORRETO afirmar:

I- Equivalem, respectivamente, às formas: 1^a. e 3^a. Pessoas (singular) do Indicativo Presente dos verbos SER e ESTAR, em suas formas arrizotônicas, de acordo com a NGB (Norma Gramatical Brasileira).

II- Correspondem à variante popular da conjugação dos verbos SER e ESTAR na Presente do Subjuntivo (1^a/3^a pessoa do singular) e absolutamente intercambiáveis com a conjugação padrão do verbo, já que as duas formas são atualmente aceitas.

III- Constituem-se como uma anomalia grave do falante “culto” de língua portuguesa, apesar do uso cada vez mais difundido de sua flexão tanto na linguagem falada quanto escrita.

- a) As alternativas I e II estão parcialmente corretas.
b) Todas as alternativas estão incorretas, exceto a III.
c) Todas as alternativas estão corretas, exceto a II.
d) Somente a II está incorreta.

9. Na frase “Ela é encanto de moça, no entanto nenhum pretendente ainda se interessou por ela”, a oração a partir da expressão em destaque é uma:

- a) Conjunção subordinativa consecutiva, pois introduz uma oração que exprime consequência.
b) Conjunção coordenativa aditiva sindética, pois introduz um pensamento que se adiciona ao anterior.
c) Conjunção coordenativa adversativa, pois introduz um pensamento que contrasta com o anterior.
d) Conjunção coordenativa conclusiva, pois introduz um pensamento de conclusão.

10. Considerando o processo de formação e estrutura das palavras, a alternativa que apresenta inconsistência na exemplificação é:

- a) Sufixo temporal: estudáramos, existisse, amardes.
b) Vogal temática: mudemos, levantamo-nos, tirante.
c) Desinência de número: navios, aviões, girassóis.
d) Radical: marujo, pedraria, terracota.

11. Escolha a alternativa que preencha adequadamente as lacunas do texto:

Embora seja alvo da especulação imobiliária _____ mais de 50 anos, desde que os empreendedores _____ que o bairro Jardim das Flores ficaria _____ poucos _____ (ou melhor _____) perto de uma importante estação de _____ da cidade, a praça central _____ resiste. Dotado de uma _____ vista para o lago do Icaraí, os moradores _____ até quando _____ conservar o importante patrimônio público da comunidade.

- a) a – percebem – há – metrôs – metro – excessivamente -não obstante- magestosa – perguntam – conseguiram
b) há – perceberão – a – metros – metro – excessivamente – portanto - majestosa – perguntam – conseguiram
c) a – perceberam - há – metros – metrô – excessivamente – contudo – magestosa – perguntando-se - conseguirão
d) há – perceberam – a – metros - metrô – excessivamente – ainda - majestosa – perguntam-se – conseguirão

12. Leia as frases a seguir e escolha a alternativa CORRETA:

I- Estou encantada com a vista.

II- Alô? Alô!? Tem alguém na linha?

III- “Dicionário: sm.I. Obra que reúne, em ordem alfabética, as palavras de uma língua ou termos referentes a uma matéria específica, e descreve seu significado, uso, etimologia etc., na mesma língua ou em outra (dicionário de cinema / de inglês)2. O conjunto das palavras ou termos reunidos nessa obra.”

IV-Beba Coca-Cola!

De acordo com o conjunto de finalidades comunicativas realizadas por meio do enunciado da língua proposto por Jakobson, na sequência supramencionada temos as seguintes funções da linguagem, em ordem crescente (I a IV):

- a) **Emotiva, fática, metalinguística, conativa.**
- b) Poética, fática, metalinguística, referencial.
- c) Poética, referencial, fática, metalinguística.
- d) Emotiva, poética, metalinguística, conativa.

13. NULA

14. Está plenamente CORRETO o emprego do elemento sublinhado na frase:

- a) O relatório para cujo o professor nos pede pressa, está em seu armário desde a semana passada.
- b) Fizemos um excelente relatório, para o qual colaboraram nosso estudo e dedicação.**
- c) A parte do relatório aonde citei minhas experiências profissionais ocupou 15% do texto.
- d) Às vezes o estilo de um simples relatório, ao qual nos deparamos, torna-o absolutamente encantador para nós.

15. Assinale a alternativa em que a concordância está feita de forma CORRETA:

- a) Deixamos caídas a calça e o jaleco.
- b) As enigmáticas Bruna e Cláudia vieram me afrontar.**
- c) Água é boa para saúde.
- d) Admiro os futebolis alemão e os argentinos.

16. Considere as frases:

- I- A expressão - (x-y) tem como resultado um número não positivo.
- II- Ela é uma dançarina excepcional.

- a) I é uma sentença aberta.
- b) II é uma sentença fechada.
- c) I é uma sentença fechada.
- d) I e II são sentenças abertas.**

17. João possui três amigos: um Brasileiro, um Argentino e outro Alemão. Um dos amigos é Enfermeiro, o outro é Engenheiro e o outro é Professor. Sabe-se que:

- I- Ou o Brasileiro é enfermeiro ou é professor.
- II- Ou o Brasileiro é engenheiro ou o Argentino é professor.
- III- Ou o Alemão é professor ou o Argentino é Professor.
- IV- Ou o Argentino é Engenheiro ou o Alemão é Engenheiro

Portanto, é VERDADE que:

- a) O Brasileiro é Enfermeiro, o Argentino é engenheiro e o Alemão é Professor.
- b) O Brasileiro é enfermeiro, o Argentino é professor e o Alemão é engenheiro.**
- c) O Brasileiro é professor, o Argentino é enfermeiro e o Alemão é engenheiro.
- d) Todas as alternativas estão erradas.

18. Observe a sequência abaixo:

JESUSJESUSJESUSJESUSJESUSJESUSJESUS...

A letra que ocupará a 61ª posição será:

- a) **J**
- b) E
- c) S
- d) U

19. NULA

20. É CORRETO afirmar a respeito da administração indireta:

- a) As autarquias são pessoas jurídicas de direito privado.
- b) A responsabilidade civil das autarquias por danos causados a terceiros depende da comprovação do dolo ou culpa.
- c) As sociedades de economia mista não podem explorar atividade econômica.
- d) Todas são falsas.**

21. NÃO são modalidades de licitação:

- a) concorrência
- b) tomada de preços
- c) convite
- d) Disputa**

22. É dispensável a licitação:

- a) nos casos de guerra ou grave perturbação da ordem.
- b) nos casos de emergência ou de calamidade pública, somente para os bens necessários ao atendimento da situação emergencial ou calamitosa.
- c) para a aquisição ou restauração de obras de arte e objetos históricos, de autenticidade certificada, desde que compatíveis ou inerentes às finalidades do órgão ou entidade.
- d) Todas as alternativas estão corretas**

23. O _____, previsto pelo art. 137 da Constituição Federal, poderá ser decretado em função de comoção grave de repercussão nacional ou ocorrência de fatos que comprovem a ineficácia de medida tomada durante o estado de defesa, ou ainda quando da declaração de estado de guerra ou resposta a agressão armada estrangeira.

- a) Estado de Emergência
- b) Estado de Calamidade
- c) Estado de Sítio**
- d) Estado de Defesa

24. Faça a correspondência:

- I- Eficiência
- II- Razoabilidade e Proporcionalidade
- III- Motivação

() Por princípio, a parte dispositiva deverá vir precedida por uma explicação ou fundamentos de fato e de direito. Nos processos e nos atos administrativos, é entendida como a indicação dos pressupostos de “fato e de direito”.

() Exige que a Administração atue com presteza, perfeição e sempre tenha por objetivo o atingimento de resultados práticos (busca pelo interesse público). Também chamado de princípio da boa-administração.

() É o princípio da proibição de excesso, que tem por objetivo aferir a compatibilidade entre os meios e os fins, de modo a evitar restrições desnecessárias ou abusivas por parte da Administração Pública.

A sequência CORRETA é:

- a) **III, I, II**
- b) III, II, I
- c) I, II, III
- d) II, I, III

25. São ícones padrão do Windows XP:

- a) Meu Computador e Meus Documentos.
- b) Meus Documentos e Meus Locais de Rede.
- c) Meus Locais de Rede e Internet Explorer.
- d) Todas as alternativas estão corretas.**

26. Na Barra de Formatação no Windows XP, podemos:

- a) Alterar Fonte, Negrito, Alinhamento de Texto.**
- b) Alinhamento de Texto, Itálico, Visualizar.
- c) Inserir Data/hora, Visualizar, Itálico.
- d) Desfazer, Alterar Fonte, alinhamento de Texto.

27. Para alterar a configuração da área de trabalho no Windows XP basta seguir os passos:

- a) Clicar com o botão direito em cima da área de trabalho, Clicar em personalizar, Configurar a área de trabalho utilizando as abas que aparecem na janela (temas, área de trabalho, proteção de tela, aparência, configurações),Clicar em OK para salvar as modificações ou cancelar para sair sem modificar nada.
- b) Clicar com o botão direito em cima da área de trabalho, clicar em propriedades, Configurar a área de trabalho utilizando as abas que aparecem na janela (temas, área de trabalho, proteção de tela, aparência, configurações), Clicar em OK para salvar as modificações ou cancelar para sair sem modificar nada.**
- c) Clicar com o botão esquerdo em cima da área de trabalho, Clicar em propriedades, Configurar a área de trabalho utilizando as abas que aparecem na janela (área de trabalho e proteção de tela), clicar em OK para salvar as modificações ou cancelar para sair sem modificar nada.
- d) Clicar com o botão esquerdo em cima da área de trabalho, Clicar em personalizar, Configurar a área de trabalho utilizando as abas que aparecem na janela (área de trabalho e proteção de tela), Clicar em Ok para salvar as modificações ou cancelar para sair sem modificar nada.

28. O Brasil sediou, entre os dias 14 e 16 de julho em Fortaleza, a reunião cúpula do BRICS, grupo que reúne Brasil, Rússia, Índia, China e África do Sul.

Em pauta, estava(m):

- a) Criação de um banco de desenvolvimento e de um fundo de reservas.**
- b) A inclusão da Argentina à cúpula do BRICS.
- c) Por não ter ainda um caráter formal, não ter um documento constitutivo, não funcionar com um secretariado fixo nem ter fundos destinados a financiar qualquer de suas atividades, o BRICS discutirá a formalização do grupo e elegerá sua diretoria.
- d) Todas as afirmativas estão corretas.

29. A Copa do Mundo da FIFA é a maior competição internacional de esporte único e é disputada pelas seleções masculinas principais das 208 federações afiliadas à FIFA. A competição é jogada a cada quatro anos desde a edição inaugural em 1930, à exceção de 1942 e 1946, quando não ocorreu em função da Segunda Guerra Mundial. Ela cumpre com os objetivos da FIFA de sensibilizar o mundo, desenvolver o esporte e construir um futuro melhor de diversas maneiras.

As duas próximas Copas acontecerão, respectivamente:

- a) Rússia e África
- b) Rússia e Catar**
- c) Catar e Rússia
- d) Rússia e Japão

30. NULA

PROVA DE CONHECIMENTOS ESPECÍFICOS

31. A formação da teoria didática para investigar as ligações entre o ensino e aprendizagem ocorreu no século XVII, quando João Amós Comênio (1592-1670), um pastor protestante, escreveu sobre didática, a Didática Magna. A didática de Comênio se assentava nos seguintes princípios, EXCETO:

- a) A educação é um direito natural de todos e tem finalidade de conduzir à felicidade com Deus.

b)O homem deve ser educado de acordo com o seu desenvolvimento natural, as características de idade e capacidade para o conhecimento.

c) Os conhecimentos devem ser adquiridos a partir da observação das coisas e dos fenômenos naturais.

d) O método intuitivo consiste da observação indireta das coisas para o registro de impressões na mente do aluno.

32. Jean Jacques Rousseau (1712-1778) foi um pesquisador que propôs uma concepção nova de ensino, baseada nas necessidades e interesses imediatos da criança. Rousseau não colocou em prática suas teorias. Essa tarefa coube a outro pedagogo suíço Henrique Pestalozzi (1746-1827). As ideias mais importantes de Rousseau foram, EXCETO:

a)A preparação da criança para a vida futura deve ser baseada no estudo das coisas relacionadas as suas necessidades e interesses atuais.

b)Os verdadeiros professores são: a natureza, a experiência e o sentimento.

c) Os professores são o centro da aprendizagem, cabendo aos mesmos criar ambientes lúdicos e envolver o educando no processo de aprendizagem de acordo com o interesse da instituição.

d)A educação é um processo natural e as crianças são boas por natureza, elas têm uma tendência natural para se desenvolverem.

33. Johann Friedrich Herbart (1766-1841) estabeleceu quatro critérios didáticos que deveriam ser seguidos rigorosamente, são eles:

a)Clareza, associação, sistematização e Método.

b) sistematização, método, informação e vivencia.

c) Clareza, associação, vivencia e sistematização.

d) Associação, esquematização, sistematização e vivencia.

34. Paulo Reglus Neves Freire - Nasceu em Recife, em 19 de setembro de 1921 e faleceu em São Paulo, no dia 2 de maio de 1997. Formado em Direito, começou sua vida profissional como professor de Língua Portuguesa. Sua principais obras são, EXCETO:

a)Pedagogia do Oprimido.

b) Psicopedagogia da linguagem escrita.

c) Pedagogia da Esperança.

c) Pedagogia da Autonomia.

35. O caráter do professor influencia o seguimento e a qualidade do ensino. Para explicar isso, Libâneo esquematizou os principais objetivos da atuação docente, são eles, EXCETO:

a)Assegurar ao aluno domínio duradouro e seguro dos conhecimentos científicos.

b)Criar condições para o desenvolvimento de capacidades e habilidades, dirigindo a autonomia na aprendizagem e independência de pensamento dos alunos.

c)Orientar as tarefas do ensino para a formação da personalidade; ajudá-los a escolherem um caminho com convicções, preparando-os, assim, para problemas futuros na vida real.

d)Levar os alunos a uma esfera mais elevada possível, propondo desafios e instigando um crescimento satisfatório, buscando exclusivamente a superação exaustiva, mas necessária ao crescimento individual e coletivo.

36. De acordo com a LDB - Lei de Diretrizes e Bases da Educação. CAPÍTULO II - Da Educação Básica, Seção I – Art.23. § 2º O *calendário escolar* deverá adequar-se a

as *peculiaridades locais*, inclusive climáticas e econômicas, a critério do respectivo sistema de ensino, sem com isso reduzir o número de:

- a) **horas letivas previsto nesta lei.** b) numero de funcionários.
c) numero de alunos. d) numero de professores.

37. Conforme a Lei de Diretrizes e Bases da Educação (LDB) Seção V - Art. 37. *A educação de jovens e adultos* será destinada a que publico?

- a) Aqueles que desejam antecipar seus estudos.
b) Aqueles que apresentam necessidades de revisar os conteúdos já estudados.
c) **Aqueles que não tiveram acesso ou continuidade de estudos no ensino fundamental e médio na idade própria.**
d) Aqueles que ainda não escolheram que profissão seguir.

38. De acordo com a LDB. Art. 67, os sistemas de ensino promoverão a valorização dos profissionais da educação, assegurando-lhes, inclusive nos termos dos estatutos e dos planos de carreira do magistério público:

- I- Ingresso por concurso público de provas e títulos e indicações de profissionais aptos a avaliar.
II- Aperfeiçoamento profissional continuado, inclusive com licenciamento periódico remunerado para esse fim.
III- Piso salarial profissional.
IV- Progressão funcional baseada na titulação ou habilitação, e na avaliação do desempenho.
V- Período reservado a estudos, planejamento e avaliação, incluído na carga de trabalho.
VI- Condições adequadas de trabalho quando for possível.

As alternativas que indicam a forma de valorização dos profissionais da Educação segundo a LDB são:

- a) Apenas os itens I, II, III e VI. b) **Apenas os itens II, III, IV e V.**
c) Apenas os itens I, IV, V e VI. d) Apenas os itens I, III e V.

39. De acordo com a LDB Art. 59. Os sistemas de ensino assegurarão aos educandos com necessidades especiais, EXCETO:

- a) Currículos, métodos, técnicas, recursos educativos e organização específicos, para atender às suas necessidades.
b) Terminalidade específica para aqueles que não puderem atingir o nível exigido para a conclusão do ensino fundamental, em virtude de suas deficiências, e aceleração para concluir em menor tempo o programa escolar para os superdotados.
c) Professores com especialização adequada em nível médio ou superior, para atendimento especializado, bem como professores do ensino regular capacitados para a integração desses educandos nas classes comuns.
d) **Acesso diferenciado aos benefícios dos programas sociais suplementares disponíveis para o respectivo nível do ensino regular.**

40. São diretrizes do Processo de Avaliação Institucional, EXCETO:

a) Consiste em uma atividade intrínseca ao processo de planejamento, sendo um processo contínuo, geral, específico, buscando integrar ações.

b) É um processo transparente e ético em relação a seus fundamentos, com objetivo unicamente qualitativo.

c) Elabora críticas às suas ações e aos resultados obtidos.

d) Busca conhecer e registrar as limitações e possibilidades do trabalho avaliado.

41. Identifique a concepção sobre a aquisição do conhecimento que estabelece que a capacidade de aprender é desenvolvida e construída nas ações do sujeito por meio do contato ativo com o conhecimento, que é facilitado pelo professor.

a) Sócio-Interacionismo

b) Empirismo

c) Construtivismo

d) Individualismo

42. Um ponto central da teoria de Vygotsky é o conceito de Zona de Desenvolvimento Proximal (ZDP), que afirma que:

a) A aprendizagem acontece no intervalo entre o conhecimento real e o conhecimento potencial.

b) A aprendizagem acontece a partir da repetição de conceitos e intensificação do conhecimento.

c) A aquisição de conhecimentos depende tanto das estruturas cognitivas do sujeito como da relação dele, sujeito, com o objeto.

d) O desenvolvimento humano obedece certos estágios hierárquicos.

43. Um dos caminhos para que os alunos adquiram o hábito e o prazer pela leitura é a leitura auditiva, muito utilizada pelos professores nos anos iniciais do ensino fundamental. São objetivos centrais desse tipo de trabalho, EXCETO:

a) Compreender textos orais.

b) Memorizar os fatos de uma narrativa oral.

c) Manter a sequência lógica de uma narrativa oral e produzir textos criativos, orais e escritos.

d) Despertar para as atividades psicomotoras.

44. Aponte a ETAPA do método de alfabetização de adultos de Paulo Freire que consiste na busca conjunta entre professor e aluno das palavras e temas mais significativos da vida do aluno, dentro de seu universo vocabular e da comunidade onde ele vive.

a) Tematização

b) Problematização

c) Investigação

d) Culminância.

45. É um conjunto de normas do ordenamento jurídico brasileiro que tem como objetivo a proteção integral da criança e do adolescente, aplicando medidas e expedindo encaminhamentos para o juiz. Estamos nos referindo a:

a) LDB

b) ECA.

c) Conselho Tutelar.

d) Abrigos Estaduais e Municipais.

46. Leia o texto abaixo:

"É dever dos pais ou responsáveis efetuar a matrícula das crianças na educação básica a partir dos 4 anos de idade". Fonte: Lei nº 12.796, de 4 de abril de 2013.

Anteriormente a esta Lei, os pais eram obrigados a colocar as crianças na escola a partir dos:

- a) 3 anos b) 5 anos **c) 6 anos** d) 7 anos.

47. A psicomotricidade é uma ciência que vem se tornando cada vez mais necessária e utilizável na sociedade atual, tendo como objetivo maior fazer do indivíduo, EXCETO:

- a) Um ser de comunicação. b) Um ser de criação.
c) Um ser de pensamento operativo. **d) Um ser individualista.**

48. Neste nível, a escrita acontece com base na correspondência entre formas e grafias. Para cada som corresponde uma letra ou uma combinação de letras. A criança compreende que as letras se articulam para formar palavras. Aqui a criança não se preocupa com questões ortográficas. A ortografia já é outra história.

Aponte a qual nível psicogenético o texto se refere:

- a) Nível pré-silábico 1 **b) Nível alfabético**
c) Nível pré-silábico 2 d) Nível silábico

49. A Educação inclusiva compreende a Educação especial dentro da escola regular e transforma a escola em um espaço para todos. Acerca da educação inclusiva, é possível afirmar, EXCETO:

- a) Significa educar todas as crianças em um mesmo contexto escolar negando as dificuldades dos estudantes.**
b) Ela favorece a diversidade na medida em que considera que todos os alunos podem ter necessidades especiais em algum momento de sua vida escolar.
c) Com a inclusão, as diferenças não são vistas como problemas, mas como diversidade.
d) Existem necessidades que interferem de maneira significativa no processo de aprendizagem e que exigem uma atitude educativa específica da escola como, por exemplo, a utilização de recursos e apoio especializados para garantir a aprendizagem de todos os alunos.

50. Observe os itens abaixo acerca da avaliação e aponte a alternativa CORRETA:

- a) Avaliar se restringe somente a realização de provas e aplicação de trabalhos.
b) A avaliação é um ato reflexivo tanto para professores como para alunos .
c) A avaliação deve se prender ao sistema: a nota.
d) A avaliação da aprendizagem escolar não deve fazer parte da rotina da sala de aula, é um ato isolado, porém necessário no desenvolvimento do aluno.

51. Na teoria sócio-interacionista, que teve em Vygotsky seu maior expoente, uma nova abordagem fica evidenciada. Seus pressupostos partem da ideia de homem enquanto corpo e mente, enquanto ser biológico e social e enquanto participante de um processo histórico cultural.

Assinale a alternativa que NÃO apresenta uma característica dessa abordagem teórica.

- a) O indivíduo percebe e organiza o real através dos dados fornecidos pela cultura.
b) a construção do conhecimento procede do individual para o social.
c) A linguagem tem uma função central no desenvolvimento cognitivo, com a aquisição da linguagem modificam-se todos os processos mentais; a linguagem é fator de interação social.
d) Desenvolvimento e aprendizagem são processos que se influenciam reciprocamente; quanto mais aprendizagem mais desenvolvimento.

52. O construtivismo é uma das correntes teóricas compelidas em explicar como a inteligência humana se desenvolve tendo como subsídio o desenvolvimento da inteligência alicerçado pelas interações entre o ser humano e o meio, incluindo as ideias de descobrir, inventar, redescobrir, criar.

O construtivismo tem revolucionado a maneira de alfabetizar as crianças, sendo um método inovador, quando AFIRMA que:

a) a importância do que se faz é igual ao como e porque fazer, buscando delinear os diversos estágios por que passam os indivíduos na ação de aquisição dos conhecimentos, de como se desenvolve a inteligência humana e de como o indivíduo se torna autônomo.

b) nada está pronto e acabado, e o conhecimento não é algo terminado, destacando o papel ativo do professor no aprendizado, onde os conhecimentos são construídos pelos alunos mediante o estímulo ao desafio, ao desenvolvimento do raciocínio, à experimentação, à pesquisa e ao trabalho coletivo.

c) existe um sujeito que conhece e o conhecimento se constrói pela ação desse sujeito, sendo que, o professor tem um papel muito intenso nessa atuação de construção de ocorrências de aprendizagem dentro das quais o educando vai produzir seu saber.

d) conhecer e construir são ações que necessitam de projetos de assimilação e acomodação, num procedimento estável de reorganização, que é fruto da relação entre o professor e o aluno.

53. Leia o texto.

[...] a aprendizagem da leitura, entendida como questionamento a respeito da natureza, função e valor desse objeto cultural que é a escrita, inicia-se muito antes do que a escola imagina, transcorrendo por insuspeitados caminhos. Que, além dos métodos, dos manuais, dos recursos didáticos, existe um sujeito que busca a aquisição de conhecimento, que se propõe problemas e trata de solucioná-los, segundo sua própria metodologia.

O texto de Emília Ferreiro e Ana Teberosky, propõe explicar o processo de construção da leitura e da escrita pela criança, afirmando que:

a) A leitura e a escrita são adquiridas no início da vida escolar da criança.

b) A leitura e a escrita estão presentes no meio social das crianças, e não apenas na sala de aula.

c) A leitura e a escrita estão presentes no meio social das crianças, mas o ingresso na escola aperfeiçoa o processo.

d) A leitura e a escrita são adquiridas na escola, sendo o processo facilitado através da repetição e conseqüente memorização.

54. Leia o texto.

A ausência de um processo de planejamento de ensino nas escolas, aliado às demais dificuldades enfrentadas pelos docentes do seu trabalho, tem levado a uma contínua improvisação pedagógica das aulas. Em outras palavras, aquilo que deveria ser uma prática eventual acaba sendo uma “regra”, prejudicando, assim, a aprendizagem dos alunos e o próprio trabalho escolar como um todo. (FUSARI, 2008)

A partir da leitura do texto, pode-se afirmar que:

a) a ausência do planejamento tem prejudicado o processo de ensino-aprendizagem nas aulas, pois a preocupação maior gira em torno do cumprimento de regras e deixa-se de lado o aperfeiçoamento do ato político do planejamento.

b) a ausência do planejamento não influencia o curso da aula, uma vez que prima-se por uma aula de qualidade em detrimento do cumprimento de regras.

c) a ausência do planejamento tem prejudicado o processo de ensino-aprendizagem nas aulas, mas não tem chamado a atenção de estudiosos, pois até agora não se ver grandes perdas educacionais por este motivo.

d) a ausência do planejamento não influencia a aprendizagem do aluno, uma vez que os materiais didáticos suprem esta falta de planejamento.

55. Leia o texto

Tratam-se de atividades, procedimentos, métodos, técnicas e modalidades de ensino, selecionados com o propósito de facilitar a aprendizagem. São, propriamente, os diversos modos de organizar as condições externas mais adequadas à promoção da aprendizagem.

O texto se refere a que etapa do planejamento da aula?

- a) Avaliação. b) Objetivos. c) **Metodologia.** d) Conteúdo.

56. Analise o texto abaixo.

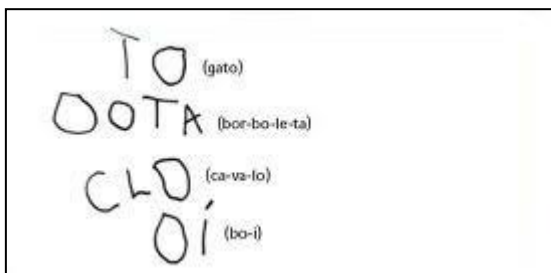

Na perspectiva de construção da psicogênese da escrita, segundo Emília:

Ferreiro, as crianças que apresentam a escrita semelhante à do exemplo acima, começaram a:

- a) escrita alfabética, quando a criança usa uma letra para representar cada som.
b) escrita ortográfica, em que cada letra corresponde a um valor sonoro.
c) **escrita silábica, descobrindo que as letras podem ser controladas por meio das sílabas das palavras.**
d) escrita pré-silábica, quando as crianças escrevem uma série de letras e as lêem sem fazer nenhum tipo de análise.

57. A figura abaixo representa uma situação de ensino-aprendizagem na sala de aula.

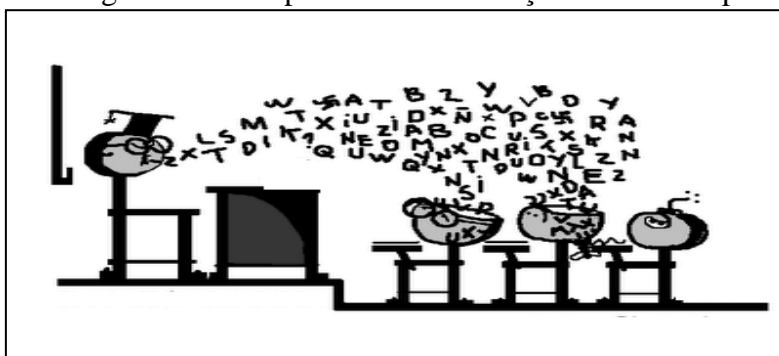

A situação acima expressa a Didática na perspectiva da:

- a) Escola Nova baseada na teoria de John Dewey.
- b) Pedagogia Crítico Social dos Conteúdos fundamentada em J.C. Libâneo.
- c) Educação Bancária, por Paulo Freire.**
- d) Teoria construtivista de Piaget.

58. Jean Piaget, em sua teoria construtivista, afirma que o conhecimento se constrói a partir da ação do sujeito sobre o objeto, num sistema de relações em que o sujeito incorpora elementos do meio para modificar o que já sabe, por meio de um mecanismo de adaptações sucessivas. Esse mecanismo compreende dois processos:

- a) assimilação e apropriação.
- b) assimilação e memorização.
- c) assimilação e internalização.
- d) assimilação e acomodação.**

59. A partir dos anos 70, a literatura infantil passa por uma revalorização. Ela então, se ramifica por todos os caminhos da atividade humana, valorizando a aventura, o cotidiano, a família, a escola, o esporte, as brincadeiras, as minorias raciais, penetrando até no campo da política e suas implicações, adquirindo uma dimensão muito mais ampla e importante, pois

- a) facilita o processo de obediência das crianças que tem acesso a leitura no início de sua vida escolar.
- b) proporciona à criança um desenvolvimento emocional, social e cognitivo indiscutíveis.**
- c) quanto mais cedo a criança tiver contato com os livros e perceber o prazer que a leitura produz, maior será a probabilidade dela tornar-se um adulto leitor e bem sucedido.
- d) através da leitura a criança adquire uma postura passivo-reflexiva, extremamente relevante à sua formação cognitiva.

60. Identifique nos itens abaixo, o método de alfabetização também conhecido como “método olhar-e-dizer”, defende que a leitura é um ato global e audiovisual.

- a) Método Alfabético.
- b) Método Analítico.**
- c) Método Sintético.
- d) Método Fônico.